

EP!"Il contestar cite este número

Radicado IDRD No. 20251010017001



Bogotá D.C. 24-01-2025

Honorables Concejales  
**JUAN MANUEL DÍAZ MARTÍNEZ**  
**JUAN JAVIER BAENA MERLANO**  
**FERNANDO LÓPEZ GUTIÉRREZ**  
**CRISTINA CALDERÓN RESTREPO**  
**JESUS DAVID ARAQUE MEJÍA**  
**RICARDO ANDRÉS CORREA MOJICA**  
Concejo de Bogotá D.C.  
**LUZ ANGÉLICA VIZCAÍNO SOLANO**  
**Secretaria General de Organismo de Control**  
[secretariageneral@concejobogota.gov.co](mailto:secretariageneral@concejobogota.gov.co)  
Ciudad

CONCEJO DE BOGOTÁ 25-01-2025 02:47:25  
2025ER1386 O 1 Fol:1 Anex:0  
ORIGEN: IDRD/DANIEL ANDRES CAÑON  
DESTINO: SECRETARIA GENERAL/VIZCAINO SOLANO LUZ ANGELICA  
ASUNTO: RESPUESTA PROPOSICION 009 DE 2025  
OBS: ---

ASUNTO: Respuesta a la proposición No. 009, cuyo tema es: "ESTRATEGIA DE LOS CENTROS FELICIDAD BOGOTÁ", rad. 20252100014622

Respetados Concejales,

Reciban un cordial saludo, en virtud del cuestionario plasmado en la Proposición previamente referenciada, por medio del presente me permito remitir la respuesta a las preguntas de competencias de esta entidad en los siguientes términos:

1. ¿Cuántos Centros Felicidad están actualmente contruidos en Bogotá?  
¿En qué localidad se encuentran? ¿Qué servicios ofrecen? Discrimine en Excel señalando la siguiente información:
  - a. Nombre del Centro Felicidad
  - b. En qué localidad se encuentra
  - c. Dirección del Centro Felicidad
  - d. Servicios que ofrece
  - e. Cantidad de personas que son atendidas mensualmente, desde el año de inauguración
  - f. Presupuesto
  - g. Año desde cuando fue inaugurado

**RESPUESTA:**

A continuación remitimos cuadro con la ubicación de los Centros de Felicidad operados por la Subdirección Técnica de Parques de esta entidad, su ubicación, dirección, servicios y promedio mensual de personas atendidas:

CENTRO FELICIDAD	LOCALIDAD	DIRECCION	SERVICIOS
CEFE TUNAL	TUNJUELITO	Calle 48b sur 22a 70	Match recreativo, campamento, talleres lúdicos, deportes como tenis de mesa, taekwondo, judo, boxeo, karate, hapkido, lucha, natación, natación paralímpica, fútbol, baloncesto, patinaje artístico; clases grupales de: pilates, spinning, rumba, yoga, artes marciales, crossfit, aerobicos; talleres de psicomotricidad.
CEFE SAN CRISTOBAL	SAN CRISTOBAL	Calle 17 A sur # 2ª-50 este	Match recreativo, campamento, talleres lúdicos, deportes como tenis de mesa, taekwondo, judo, boxeo, karate, hapkido, lucha, natación, natación paralímpica, fútbol, baloncesto, patinaje artístico; clases grupales de: pilates, spinning, rumba, yoga, artes marciales, crossfit, aerobicos; talleres de psicomotricidad.
CEFE FONTANAR DEL RIO	SUBA	Calle 145 No. 138A-10	Match recreativo, talleres lúdicos, deportes como tenis de mesa, taekwondo, judo, boxeo, karate, hapkido, lucha, natación, natación paralímpica, fútbol, baloncesto; clases grupales de: pilates, spinning, rumba, yoga, artes marciales, crossfit, aeróbicos; talleres de psicomotricidad.

CEFE COMETAS	SUBA	Avenida calle 127ª N° 81-26	Match recreativo, talleres lúdicos, deportes como tenis de mesa, taekwondo, judo, boxeo, karate, hapkido, lucha, natación, natación paralímpica, fútbol, baloncesto, patinaje artístico; clases grupales de: pilates, spinning, rumba, yoga, artes marciales, crossfit, aeróbicos; talleres de psicomotricidad.
-----------------	------	--------------------------------	---

Es pertinente aclarar que el número de personas atendidas se refiere a un estimado de los usuarios de programas institucionales que hacen uso de estos espacios:

Beneficiarios	TUNAL	FONTANAR	SAN CRISTÓBAL	COMETAS
2023	39,410	40,821	49,164	3,547
2024	32,268	60,858	66,593	8,703

Adjunto en documentos “ Anexos Costos operativos CEFES” se detalla el presupuesto y los costos de operación de los CEFES administrados desde su puesta en funcionamiento (Anexo pregunta 1).

El CEFE Tunal inició actividades en el mes de Noviembre del año 2020; El CEFE Fontanar del Río en Mayo de 2021; El CEFE san Cristóbal en junio de 2022 y el CEFE Cometas en diciembre de 2023.

2. ¿Cuál es la estructura organizativa del personal en los Centros Felicidad?  
¿Cuántos empleados hay en cada Centro Felicidad y cuáles son sus roles y responsabilidades específicas?

## RESPUESTA

A continuación remitimos la información solicitada:

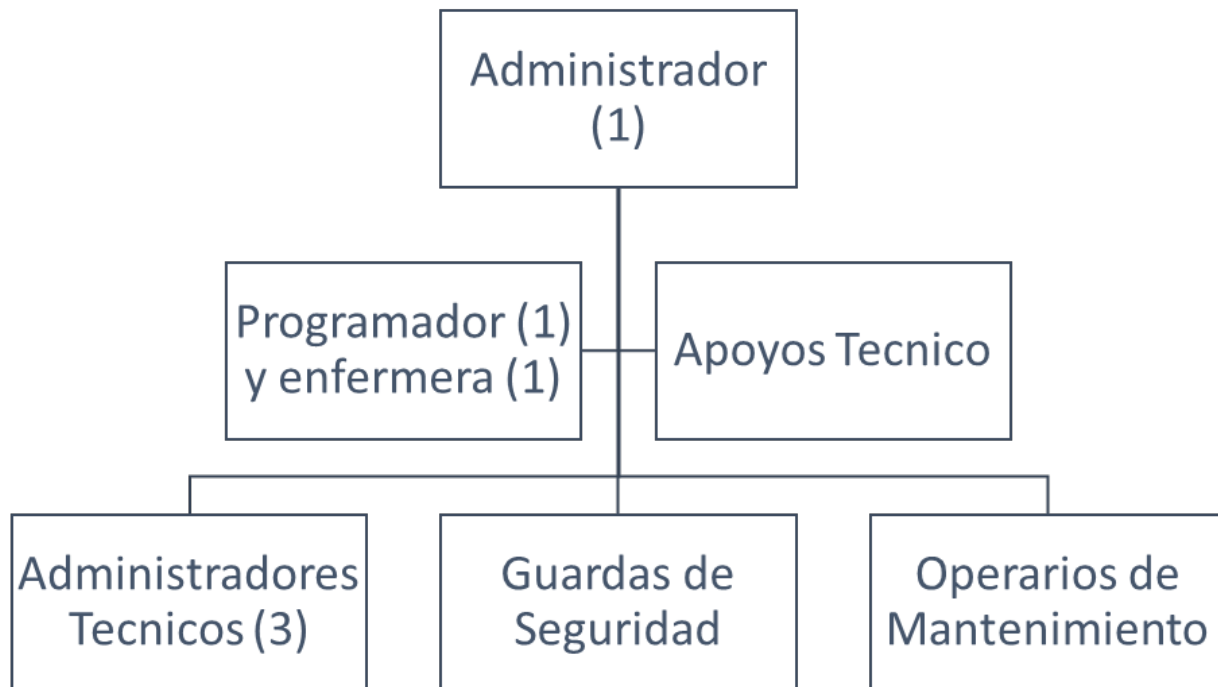

Cada Centro de Felicidad cuenta con 20 servidores aproximadamente, entre personal de planta y contratista, para los roles de administrador profesional, administrador técnico, programador, enfermera, apoyos técnicos, operarios de mantenimiento y guardas de seguridad. Las responsabilidades específicas para cada uno de los roles que se desempeñan en el CEFE son las siguientes:

- **ADMINISTRADOR PROFESIONAL:** Dar trámite a los permisos solicitados en el escenario por los diferentes actores, de acuerdo a lo establecido en el manual de aprovechamiento económico, realizar las actividades propias de supervisión y/o apoyo a la supervisión de contratos o convenios que le sean asignados por el supervisor y/u ordenador del gasto, realizar la planeación estratégica en pro del modelo de operación con diferentes entidades en los términos establecidos por la Subdirección Técnica de Parques, mediante la implementación de las estrategias de operación, comercialización y oferta de servicios por parte del IDRD, atender las solicitudes de información, PQRS y demás requerimientos de los diferentes actores que hacen uso del escenario, implementar estrategias de funcionamiento que permitan controlar los costos y gastos del presupuesto que se generen con la operación del escenario.
- **ADMINISTRADORES TÉCNICOS:** Prestar los servicios de apoyo a la gestión para tramitar los permisos solicitados por los diferentes actores de los parques o escenarios, de acuerdo con lo establecido en el Manual de Aprovechamiento

Económico, realizar la organización y custodia de todos los soportes generados de la gestión realizada en el parque, elaborar, actualizar y publicar en cartelera la programación de los préstamos y actividades del escenario, apoyar en la atención a las solicitudes de información, PQRS y demás requerimientos de los diferentes actores que hacen uso del escenario, realizar seguimiento de las actividades relacionadas con los contratos de mantenimiento, informar al área la necesidad de mantenimientos urgentes.

- **ENFERMERA:** Realizar la atención de primeros auxilios dentro del escenario de acuerdo con la necesidad, realizar activación de rutas de emergencia, garantizando la estabilidad de signos vitales del usuario dentro del escenario, realizar campañas de prevención sobre el buen uso de los servicios del escenario evitando posibles accidentes por mal uso, apoyar y hacer seguimiento del Sistema de Gestión de Seguridad y Salud en el Trabajo y Ejecutar prácticas de trabajo seguras conforme a las normas técnicas, apoyar la coordinación de los eventos programados para el escenario, garantizando se cumplan los parámetros de salud requeridos para el mismo:(media, alta y baja complejidad).
- **PROGRAMADOR:** Prestar servicios profesionales para realizar la gestión, planeación, organización y programación de las actividades que se llevan a cabo en los CEFES.
- **APOYOS TECNICOS:** La STP cuenta con profesionales de diferentes disciplinas para realizar el seguimiento de estabilidad de obra de los contratos ejecutados, así como el seguimiento de mantenimientos según las necesidades o lo que requiera el escenario en el momento específico.
- **OPERARIOS DE MANTENIMIENTO:** La STP cuenta con personal técnico que bajo diferentes contratos de mantenimiento prestan servicio en cuanto a aseo, mantenimiento de piscinas y algunos mantenimientos preventivos
- **GUARDAS DE SEGURIDAD:** A la fecha el idrd tiene un contrato de vigilancia cuyo objeto es Contratar la prestación del servicio integral de vigilancia para las instalaciones a cargo del IDRD, en las modalidades móvil, sin armas, con medios de apoyo humano, tecnológicos y caninos para la permanente y adecuada protección, custodia, amparo y salvaguarda de los bienes muebles e inmuebles en la Sede Administrativa, predios, parques y escenarios deportivos administrados

por el IDR, así como de aquellos que le correspondiere velar en virtud de disposición legal, contractual o convencional.

Adicionalmente, para la gestión de los programas que se tiene en estos espacios y hacen parte de proyectos institucionales ejecutados por la Subdirección Técnica de Recreación y Deportes de esta Entidad, se cuenta con guías e instructores especializados para cada uno de ellos.

3. Sírvese explicar ¿Cuántos Centros Felicidad están en proceso de construcción? Discrimine en un Excel señalando la siguiente información:

- Localidad donde se está construyendo
- Servicios que van a ofertar
- En función de los servicios que se van a ofrecer, cuál va a ser el capital humano requerido para atender estos servicios
- En función del capital humano que va a atender los servicios ofertados por los Centros Felicidad, qué entidad financiará el salario de este capital humano
- Número de contrato
- Tipo de contratación
- Nombre del contratista
- Nombre de la interventoría
- Valor inicial de la obra
- Número de prórrogas, en caso de haberlas
- Explique las prórrogas
- Valor de las prórrogas

**RESPUESTA:** A la fecha el Instituto Distrital de Recreación y Deporte IDR, no está construyendo Centros de Felicidad.

4. ¿Cuál es el número total de Centros Felicidad proyectados para su construcción en la ciudad? Discrimine en Excel la siguiente información:

- Localidad donde se va a construir
- Servicios que se van a ofertar
- Presupuesto para su construcción
- Cuántas personas va a beneficiar

**RESPUESTA:** De acuerdo con su solicitud se elabora archivo en formato Excel con la información solicitada, sin embargo se informa lo siguiente:

CEFE	LOCALIDAD	SERVICIOS	PRESUPUESTO	POBLACION BENEFICIADA
------	-----------	-----------	-------------	-----------------------

SAN BERNARDO	SANTA FE	ACTIVIDADES RECREODEPORTIVAS	Se tiene dispuesto para el Diseño \$ 4,500 millones	345.254 Habitantes
--------------	----------	------------------------------	---	--------------------

5. ¿Cuál es la razón detrás del retraso en la construcción y entrega de los Centros de Felicidad restantes? ¿Qué acciones se están tomando para acelerar el proceso de construcción y asegurar que los centros restantes se entreguen en el plazo previsto?

**RESPUESTA:** De acuerdo con el Numeral 3 a la fecha no se están construyendo Centros Felicidad por parte del Instituto Distrital de Recreación y Deporte IDRD.

6. ¿Cuál es el impacto de la demora en la entrega de los Centros Felicidad en términos de acceso y beneficio para la comunidad? ¿Se tiene una planificación y cronograma actualizados para la entrega de los Centros de Felicidad faltantes? ¿Cómo se está garantizando la participación de la comunidad en el diseño y desarrollo de los Centros Felicidad, y cómo se están teniendo en cuenta las necesidades y expectativas de los ciudadanos?

**RESPUESTA:** Los Centros de Felicidad construidos por el IDRD se encuentran terminados y al servicio de la comunidad:

N°	TIPO DE CONTRATO	NÚMERO CONTRATO	PARQUE / ESCENARIO	FECHA INICIO	FECHA TERMINACION	ESTADO DEL CONTRATO
1	OBRA	3785/2018	CEFE EL TUNAL	11/12/2018	10/3/2020	LIQUIDADO
2	OBRA	3823/2018	CEFE FONTANAR DEL RIO	14/12/2018	14/8/2020	LIQUIDADO
3	OBRA	3828/2018	CEFE SAN CRISTOBAL	19/12/2018	12/11/2020	LIQUIDADO
4	OBRA	3699/2019	CEFE COMETAS	27/1/2020	22/10/2022	LIQUIDADO

7. ¿Se está llevando a cabo alguna colaboración o alianza con organizaciones o entidades externas para acelerar la construcción y mejorar la calidad de los Centros Felicidad? En caso afirmativo, ¿Cuáles son estas colaboraciones y cómo contribuyen al progreso del proyecto?

¿Estas alianzas se están realizando a través de convenios interadministrativos? Discrimine esta información en Excel.

**RESPUESTA:** A la fecha no se viene desarrollando ningún tipo de alianza con entidades públicas u organizaciones para la construcción de los Centros Felicidad.

8. ¿Se ha realizado una evaluación de los costos adicionales derivados del retraso en la construcción de los Centros Felicidad? En caso afirmativo, ¿Cuáles son los resultados de estas evaluaciones? ¿Cómo se están gestionando y financiando estos sobrecostos? Discrimine esta información en Excel.

**RESPUESTA:** No se ha realizado evaluación de los costos adicionales derivados del retraso de la construcción de los centros de felicidad, como quiera que a la fecha no se tienen Centros Felicidad en construcción o que presenten atrasados, los ya construidos, se terminaron en el plazo establecido contractualmente.

9. ¿Qué estrategias se están implementando para garantizar que los Centros Felicidad cumplan con los estándares de calidad y sean espacios adecuados para promover la felicidad y el bienestar de los ciudadanos? Sírvase de explicar cuáles son estas estrategias y quien las lidera

**RESPUESTA:** Los centros de felicidad son infraestructuras diseñadas para descentralizar la oferta recreativa y deportiva en la ciudad y servir como escenarios de los programas institucionales llevados a cabo por el instituto distrital de recreación y deporte y otras entidades distritales para acercar a los ciudadanos a los servicios de la administración distrital.

La infraestructura de los Cefes cuenta con los más altos estándares de calidad para su uso y los funcionarios y contratistas adscritos en su administración cuentan con las competencias y requisitos de idoneidad necesarios para brindar servicio a los ciudadanos y atención sobre el uso y cuidado de estas infraestructuras.

De la misma manera el personal adscrito a la Subdirección Técnica de Recreación y Deportes, titular de los programas institucionales que se efectúan en los Cefes, cuentan con personal con la idoneidad necesaria para garantizar a los ciudadanos un adecuado acompañamiento y maximizar el uso de estos espacios.

Teniendo en cuenta el reconocimiento a la capacidad que tienen estos escenarios se ha implementado programas para maximizar el beneficio a los ciudadanos de los mismos incluyendo la ampliación de espacios de práctica libre y la promoción de su uso por medio de alternativas de operación.



10. ¿Cómo se está monitoreando y evaluando el progreso de los Centros Felicidad en construcción? ¿Existen mecanismos de rendición de cuentas para asegurar el cumplimiento de los plazos y la calidad de los proyectos?

**RESPUESTA:** No aplica. Actualmente no se están construyendo por el IDR Centros de Felicidad.

11. ¿Cuáles son los principales desafíos que ha identificado la Secretaría Distrital de Cultura, Recreación y Deporte en la construcción de los Centros Felicidad? ¿Qué estrategias se están utilizando para abordar estas problemáticas?

**RESPUESTA:** Una vez verificada la solicitud, nos permitimos informar que no es competencia del Instituto Distrital de Recreación y Deporte-IDRD

12. Según los hallazgos expuestos por la Contraloría frente al avance en la construcción del Centro Felicidad que se está desarrollando en la Localidad Chapinero, ¿Existen sanciones o medidas de responsabilidad para los contratistas o entidades involucradas en la construcción del Centro Felicidad considerando el incumplimiento de los plazos previstos?

¿Cómo se está garantizando que los recursos destinados a la construcción del Centro Felicidad se utilicen de manera eficiente y transparente, evitando cualquier tipo de malversación o uso inadecuado? Adjunte el documento de los hallazgos.

**RESPUESTA:** Una vez verificada la solicitud, nos permitimos informar que no es competencia del Instituto Distrital de Recreación y Deporte-IDRD, en atención a que el Centro de Felicidad de la Localidad de Chapinero se encuentra en administración de la Secretaría Distrital de Cultura, Recreación y Deporte

13. Según las investigaciones desarrolladas por la Contraloría ¿Existe algún hallazgo de irregularidades en otro Centro Felicidad? Sírvase explicar en qué Centro Felicidad se han encontrado estos hallazgos y anexe los informes de las investigaciones.

**RESPUESTA** Una vez consultada la base de datos de la Oficina de Control Interno del IDR, de acuerdo con los informes comunicados por la Contraloría de Bogotá se evidenció que se han presentado hallazgos relacionados con los CEFES en los Informes de Auditorías de las siguientes vigencias, así: año 2020: Un (1) hallazgo, 2021: cinco (5) hallazgos, 2022: uno (1) hallazgo, 2023: dos (2) hallazgos, y del año 2024: nueve (9) hallazgos, los CEFES mencionados en citados informes corresponden al: Fontanar del Río, San Cristóbal, Tunal y Las Cometas.

Se anexan los respectivos informes elaborados por la Contraloría de Bogotá, de las vigencias 2020 al 2024.

14. ¿Existe alguna veeduría ciudadana frente al proceso de construcción de estos Centros Felicidad? De ser afirmativo ¿Se han generado informes o alguna alerta relacionada con esto? ¿Qué se ha hecho con esas alertas? Adjunte el documento de los hallazgos.

**RESPUESTA** Una vez consultada la base de datos de la Oficina de Control Interno del IDRD, no se encontró información relacionada con Veedurías Ciudadanas realizadas sobre los Centros de Felicidad en la ciudad de Bogotá.

15. Sírvase relacionar el presupuesto total asignado para la construcción y operación de cada CEFE, desglosado por fuente de financiamiento (valorización, recursos propios, transferencias, etc.) y vigencia fiscal (2020-2024).

**RESPUESTA:** Se adjunta archivo en formato Excel “Anexo punto 15”

Adicionalmente, nos permitimos informar el presupuesto apropiado y ejecutado para las fechas solicitadas, para la operación de los CEFES, de acuerdo con la revisión del sistema de información financiera “Seven” de esta entidad:

#### PRESUPUESTO APROPIADO Y EJECUTADO PARA LAS VIGENCIAS 2018-2024

AÑO	Presupuesto Inicial	Presupuesto Definitivo	Total ejecución
2020	101.346.486	78.291.952	66.007.999
2021	84.943.256	88.190.704	88.123.110
2022	165.929.580	170.616.509	170.049.964
2023	162.089.306	162.089.306	161.385.648
2024	193.712.511	193.712.511	121.247.609

En miles de Pesos  
Fuente: Ejecución presupuestal Seven

16. Sírvase indicar mediante un archivo Excel los montos comprometidos en vigencias futuras para la operación, mantenimiento y expansión de los CEFE, especificando la normativa que permite su uso y los compromisos fiscales adquiridos

**RESPUESTA:** No se tienen previstos recursos comprometidos de vigencias futuras para operación de CEFES.

17. Sírvase adjuntar mediante un archivo Excel el detalle de los gastos de mantenimiento y operación para cada CEFE desde su inauguración, indicando el presupuesto ejecutado en cada vigencia fiscal.

**RESPUESTA:**

Adjunto a la presente en archivo “Costos operativos CEFE” se reportan los gastos de mantenimiento y operación para cada CEFE (Anexo pregunta 17 21 y 23)

18. Sírvase relacionar mediante un archivo Excel las vigencias futuras comprometidas para la operación de los CEFE, los valores asignados y la vigencia en la que se comprometieron.

**RESPUESTA:** No se tienen previstos recursos comprometidos de vigencias futuras para operación de CEFES.

19. Sírvase indicar mediante un archivo Excel el presupuesto total asignado a cada uno de los CEFE, desglosado por años desde la vigencia 2020 hasta la vigencia 2024, y cualquier ajuste realizado al presupuesto durante dicho periodo.

**RESPUESTA:** Nos permitimos informar el presupuesto apropiado y ejecutado para las fechas solicitadas, para la operación de los CEFES, de acuerdo con la revisión del sistema de información financiera “Seven” de esta entidad:

#### PRESUPUESTO APROPIADO Y EJECUTADO PARA LAS VIGENCIAS 2018-2024

AÑO	Presupuesto Inicial	Presupuesto Definitivo	Total ejecución
2020	101.346.486	78.291.952	66.007.999
2021	84.943.256	88.190.704	88.123.110
2022	165.929.580	170.616.509	170.049.964
2023	162.089.306	162.089.306	161.385.648

2024	193.712.511	193.712.511	121.247.609
------	-------------	-------------	-------------

En miles de Pesos  
Fuente: Ejecución presupuestal Seven

20. Sírvasse indicar mediante un archivo Excel la proyección de personas beneficiadas diariamente y mensualmente en cada CEFE, indicando el método de cálculo utilizado y la segmentación por grupo poblacional.

**RESPUESTA:** Teniendo en cuenta la heterogeneidad de los servicios y espacios y la estructura dinámica de las actividades susceptibles de ser realizadas, es pertinente indicar que los beneficiarios potenciales de los mismos no son solo la comunidad vecina a la ubicación de los mismos, sino también integrantes de los procesos de formación deportiva a lo largo de la ciudad (Escuelas de formación, Centros de Psicomotricidad y Escuelas de Natación fin de semana).

Teniendo en cuenta lo anterior, nos permitimos informar el número de usuarios estimados para el año 2024 atendidos por los programas institucionales en los cuatro CEFES, de acuerdo con las cifras estimadas recopiladas por el sistema de información de la Entidad son lo siguientes:

CEFE	PROGRAMA	PERSONAS AÑO	GRUPO POBLACIONAL
COMETAS	JEC	3341	Niños, niñas, adolescentes y jóvenes
COMETAS	ACTIVIDAD FÍSICA	1732	Mayores de 18 años
COMETAS	RECREACIÓN	4545	Comunidad general
COMETAS	0-100 MENORES	149	Niños, niñas y adolescentes
COMETAS	0-100 MAYORES	462	Mayores de 18 años
COMETAS	RENDIMIENTO	65	Deportistas - menores y mayores
FONTANAR DEL RIO	JEC	1750	Niños, niñas, adolescentes y jóvenes
FONTANAR DEL RIO	ACTIVIDAD FÍSICA	38315	Mayores de 18 años
FONTANAR DEL RIO	RECREACIÓN	15824	Comunidad general
FONTANAR DEL RIO	0-100 MENORES	828	Niños, niñas y adolescentes
FONTANAR DEL RIO	0-100 MAYORES	1781	Mayores de 18 años
FONTANAR DEL RIO	FIN DE SEMANA	612	Comunidad general
FONTANAR DEL RIO	RENDIMIENTO	157	Deportistas - menores y mayores
SAN CRISTÓBAL	JEC	1511	Niños, niñas, adolescentes y jóvenes
SAN CRISTÓBAL	ACTIVIDAD FÍSICA	50816	Mayores de 18 años
SAN CRISTÓBAL	RECREACIÓN	11362	Comunidad general
SAN CRISTÓBAL	0-100 MENORES	202	Niños, niñas y adolescentes
SAN CRISTÓBAL	0-100 MAYORES	1891	Mayores de 18 años
SAN CRISTÓBAL	FIN DE SEMANA	716	Comunidad general
SAN CRISTÓBAL	RENDIMIENTO	95	Deportistas - menores y mayores
TUNAL	JEC	6304	Niños, niñas, adolescentes y jóvenes
TUNAL	ACTIVIDAD FÍSICA	7863	Mayores de 18 años
TUNAL	RECREACIÓN	16065	Comunidad general
TUNAL	0-100 MENORES	253	Niños, niñas y adolescentes
TUNAL	0-100 MAYORES	749	Mayores de 18 años
TUNAL	FIN DE SEMANA	678	Comunidad general
TUNAL	RENDIMIENTO	356	Deportistas - menores y mayores

21. Sírvese relacionar mediante un archivo Excel el número de empleados por cada perfil (administradores, instructores, facilitadores, etc.) en cada CEFE, e indicar el tipo de contrato, honorarios y la vigencia correspondiente.

#### RESPUESTA:

Adjunto a la presente en archivo “Anexo pregunta 17 21 y 23” personal CEFES 2024 se remite la información solicitada, para los contratistas que para la vigencia indicada prestan sus servicios en actividades relacionadas con la administración y atención en los CEFES

Me permito informar que en cuanto a los instructores que dictan atención en los centros de Felicidad, el personal operativo de los programas institucionales no está asignado por escenario o parque, atiende grupos poblacionales en diferentes escenarios.

Los únicos que están asignados a los Centros de Felicidad son dos profesionales CEFE. La información solicitada se adjunta en el archivo Excel adjunto "Punto 21"

Ahora bien con relación al personal de planta, para la vigencia 2024, como resultado de una solicitud de traslado, de una persona de la planta de personal de la entidad, se reubicó a la servidora Ruby Stella Moreno Agatón, Secretario Ejecutivo Código 425 Grado 11, al Área de Administración de Escenarios, con lo cual dicha servidora está desempeñando sus funciones en el CEFE Fontanar.

Se precisa que la asignación salarial mensual del empleo de Secretario Ejecutivo Código 425 Grado 11 es de \$3.562.697 (Tabla de sueldos 2024).

22. Sírvese indicar los criterios de selección del personal en cada CEFE, especificando las competencias y requisitos requeridos para cada perfil, así como los métodos de evaluación aplicados.

**RESPUESTA:** El personal designado para cada CEFES debe cumplir los criterios establecidos por los términos de referencia, en el caso del personal por contrato; y las competencias establecidas por los manuales de funciones para el personal de planta. En todo caso, se designan servidores con competencias comprobadas en administración de parques y escenarios y conocimientos en los diferentes tramites y servicios de la entidad

Adicionalmente a lo anterior, los administradores de los CEFE, tanto de planta como contratistas, participan en los diferentes espacios de inducción general que efectúa el IDR hacia los nuevos servidores de la institución. De la misma manera, puntualmente son instruidos y tienen contacto directo con la Subdirección Técnica de Parques y sus áreas de Administración de Escenarios y Promoción de servicios, donde se brindan capacitaciones como:

- Manual de aprovechamiento Económico
- Sistema de Información Documental Orfeo
- Gestión Documental
- Informe de Gestión
- Informe de Actividades

Estos temas también son tratados en las inducciones y re inducciones que se programan de manera periódica

El personal designado como profesional CEFE, que hacen parte de la STRD, debe cumplir los criterios establecidos por los términos de referencia, en este caso, el perfil es de un profesional de cualquier área del conocimiento de la clasificación establecida en el Página 14 de 38



Sistema Nacional de Información de la Educación Superior –SNIES, con doce (12) meses de experiencia relacionada con el objeto del contrato.

23. Sírvasse relacionar mediante un archivo Excel el costo del personal administrativo y operativo en cada CEFE, discriminando por tipo de contrato (planta, temporal, honorarios, etc.) y vigencia fiscal (2020-2024).

**RESPUESTA** Adjunto a la presente en archivo excel adjunto "Punto 21 23" se detalla el presupuesto asignado para los contratistas de prestación de servicios que operan en los CEFES administrados.

Por su parte, para el personal de planta, su designación no es exclusiva ni dirigida específicamente hacia la gestión en los CEFES, pudiendo operar en los espacios de la entidad que se circunscriben a sus competencias laborales.

Con relación al personal de planta, se precisa que la asignación salarial mensual del empleo de Secretario Ejecutivo Código 425 Grado 11 es de \$3.562.697 (Tabla de sueldos 2024).

24.Sírvasse adjuntar en un archivo el detalle de la política de bienestar aplicada a los empleados de los CEFE, incluyendo programas e incentivos implementados en las vigencias.

**RESPUESTA** Se adjunta el Plan de Bienestar Laboral e Incentivos para la vigencia 2024, el cual aplica únicamente para los servidores (as) de la planta de personal de la Entidad, indistintamente de su ubicación, toda vez que no se tiene una política de bienestar específica para los empleados de los centros de felicidad.

25. Sírvasse relacionar los horarios de funcionamiento de cada CEFE y los accesos disponibles para los usuarios, desglosando por días y franjas horarias.

**RESPUESTA** Los siguientes son los días y horas de funcionamiento de los CEFES administrados

Tunal	6 AM a 10 PM
San Cristobal	6 AM a 10 PM
Fontanar	6 AM a 10 PM
Cometas	6 AM a 10 PM

Adicionalmente, se reportan los programas y franjas:

Página 15 de 38

Programas	SAN CRISTOBAL	EL TUNAL	FONTANAR	COMETAS
PISCINA	MARTES A DOMINGO 6:00:00 A 19:00	MARTES A DOMINGO 6:00:00 A 19:00	MARTES A DOMINGO 6:00:00 A 20:00	MARTES A DOMINGO 6:00:00 A 19:00
POLIDEPORTIVO	DOMINGO A DOMINGO 6:00:00 A 19:00	DOMINGO A DOMINGO 6:00:00 A 22:00	DOMINGO A DOMINGO 6:00:00 A 20:00	DOMINGO A DOMINGO 6:00:00 A 18:00
GINNASIOS	DOMINGO A DOMINGO 6:00:00 A 18:00	DOMINGO A DOMINGO 6:00:00 A 18:00	DOMINGO A DOMINGO 6:00:00 A 18:00	DOMINGO A DOMINGO 6:00:00 A 18:00
ZONAS USO COMPLEMENTARIO	DOMINGO A DOMINGO 6:00:00 A 18:00	DOMINGO A DOMINGO 6:00:00 A 18:00	DOMINGO A DOMINGO 6:00:00 A 20:00	DOMINGO A DOMINGO 6:00:00 A 18:00

26. Sírvase indicar la lista de actividades culturales, deportivas y recreativas ofrecidas en cada CEFE, especificando el costo (si lo hubiera) y el tipo de acceso para la comunidad (gratuito o con tarifa).

**RESPUESTA** Los beneficiarios de los servicios de los CEFE pertenecen a programas institucionales tanto del IDRD como de las entidades que utilizan periódicamente sus espacios como lo son:

- IDARTES (CREA)
- Liga de Fútbol de Bogotá
- Liga de Patínate de Bogotá
- Liga de Triatlón de Bogotá
- Alcaldías Locales de Tunjuelito, Suba y San Cristóbal
- Secretaria de Integración Social
- Alcaldía Mayor de Bogotá
- Secretaria del Habitat
- Jardín Botánico
- Secretaria de la Mujer

Para cada uno de los CEFES administrados, nos permitimos relacionar en documento adjunto “Anexo punto 26” los programas institucionales del IDRD que se efectúan en estos espacios, los cuales no tienen cobro.

En relación al costo por el uso de los espacios, la únicas actividades ejecutadas en los CEFES en las que se aplicaban tarifas eran las relacionadas con el uso de las piscinas de cada espacio. Esto, en consideración de los costos de mantenimiento y operación de estos equipamientos. Sin embargo, desde el presente año, y con el fin de maximizar el aprovechamiento de los espacios de los CEFES, se ha implementado un programa de practicas libres, por el cual los ciudadanos que no hagan parte de programas institucionales puedan hacer uso de los espacios de los CEFES, con el establecimiento de tarifas.

De acuerdo con lo indicado, nos permitimos reportar que la presente administración, reconociendo la potencialidad de las infraestructura de los CEFES administrados, se encuentra en proceso de actualización de los modelos de operación de los CEFES, con el



fin de extender estrategias integrales de sostenibilidad física, social y ambiental en los Centros Felicidad (CEFE), con la participación de los sectores público y privado promoviendo el uso, goce y disfrute de los ciudadanos en entornos seguros y agradables para disfrutar del deporte, la recreación y la cultura.

La propuesta en estudio contempla entre otros aspectos orientadores:

- Enfoque social, técnico, jurídico, comercial y financiero.
- Caracterización social de los CEFES en conjunto con el IDRD que permita definir el plan de negocio específico.
- Análisis que identifique la maximización del uso del área actual de los CEFES y por parte de la comunidad, manteniendo la condición social de los espacios.
- Propuesta para implementar el aprovechamiento temporal de los espacios, que aporte al modelo de operación actual.
- Soporte jurídico para la realización de un protocolo de aprovechamiento económico diferenciado para los CEFES.
- Capítulo específico de operación y administración para cada CEFE.

En este orden de ideas, se han planteado alternativas de aprovechamiento de espacios a través de convenios para el uso de los mismos por parte de Cajas de Compensación, permisos de aprovechamiento económico de módulos, cafeterías y restaurantes, reforzamiento de los mecanismos de práctica libre, y actualización de los convenios institucionales de uso de los espacios.

27. Sírvese relacionar los métodos de evaluación del impacto social y cultural de los CEFE en las comunidades donde se encuentran, e indicar cualquier resultado relevante obtenido en las vigencias 2020-2024.

## **RESPUESTA**

El IDRD maneja indicadores de gestión, por proyecto de inversión, enfocados a la satisfacción y acogida de recomendaciones de actividad física de la OMS por parte de las personas beneficiarias de los programas ofrecidos y enmarcados en dichos proyectos, no obstante, no se manejan indicadores relacionados con escenarios como CEFES.

28. Sírvese adjuntar mediante un archivo Excel el detalle de los costos de mantenimiento anual de cada CEFE desde su puesta en operación, e incluir el presupuesto proyectado y ejecutado para cada vigencia (2020- 2024).

## **RESPUESTA**

En atención a su pregunta es necesario precisar que, el CEFE Tunal inició actividades en el mes de Noviembre del año 2020; El CEFE Fontanar del Río en Mayo de 2021; el CEFE san Cristóbal en junio de 2022 y el CEFE Cometas en diciembre de 2023, en atención a ellos se adjunta archivo denominado anexo pregunta 17 y 28 en donde se reportan los gastos de mantenimiento y operación para cada CEFE

29. Sírvasse relacionar mediante un archivo Excel los ingresos generados por cada CEFE, detallando las fuentes (tarifas de servicios, concesiones, eventos, entre otros) y desglosando la información por vigencia fiscal.

**RESPUESTA:** El diseño de la estrategia CEFES no contempló el uso inicial de estos escenarios como espacios destinados a la generación de ingresos monetarios para el Distrito, sino que su objetivo fue ampliar la oferta recreodeportiva mediante infraestructuras modernas y accesibles, descentralizando la oferta institucional en zonas de la ciudad con rezagos en espacios de este tipo.

Ahora bien, en consideración a los altos costos de mantenimiento, la oferta de la zona de piscinas si estaba incluida en las áreas de aprovechamiento económico establecidas por la entidad, en el marco de lo indicado en el Decreto Distrital 493 de 2023 “Por medio del cual se reglamenta la administración y el aprovechamiento económico del espacio público en el Distrito Capital y se dictan otras disposiciones “y los requerimientos establecidos por el mismo, en el marco de lo establecido en la Resolución No 379 de 2023 “Por medio de la cual se adopta el Protocolo de Aprovechamiento Económico de los espacios administrados por el Instituto Distrital de Recreación y Deportes y se dictan otras disposiciones”.

De acuerdo con lo anterior, nos permitimos relacionar los ingresos generados por el uso de estos espacios en los CEFES administrados:

ESCENARIO	2021	2022	2023	2024
CEFE Tunal		132.108	418.557	609.689
CEFE San Cristóbal		149.576	556.741	622.882
CEFE Fontanar del río		76.682	416.137	368.884
CEFE Cometas				104.296

Valor en miles de pesos

Proyeccion: Ejecutivo ingresos Seven

30. Sírvese indicar mediante un archivo Excel el costo total de los seguros y pólizas contratados para la construcción y operación de cada CEFE, incluyendo los valores de primas anuales y las entidades aseguradoras contratadas.

**RESPUESTA:** En atención a su pregunta me permito informar que no se suscriben pólizas en cuanto a la operación de los espacios administrados por el IDRD, entre los cuales se incluyen los CEFES; se cuenta con pólizas que amparan daños por eventos como incendio y terremoto, sustracción de elementos, daños de maquinarias y equipos asociados a la infraestructura; así como de Responsabilidad Civil o Todo Riesgo

En el mismo sentido se suscribe una póliza de responsabilidad civil extracontractual, se adjunta a la presente carpeta zip denominada “anexo pregunta 30” las pólizas señaladas

Poliza	Valor prima
1003986	\$1,878,990,820.0
Endoso 1003986	\$3,814,070,460.0
60097 REF. 12006009700005	\$ 112.234.933,00

Ahora bien con relación a las pólizas constituidas durante el proceso de construcción, adjunto se remite anexo denominado Punto 30

31. Sírvese indicar el desglose de las transferencias realizadas desde el presupuesto distrital hacia los CEFE en cada vigencia (2020-2024) y la justificación de cada asignación.

**RESPUESTA** Las transferencias realizadas desde el presupuesto distrital se dirigen hacia la financiación de los proyectos 7853 “Administración de parques y escenarios innovadores, sostenibles y con adaptación al cambio climático en Bogotá” del anterior plan de desarrollo y “8162 Administración de parques y escenarios confiables y seguros para promover el encuentro y apropiación del espacio público de Bogotá D.C.”, del plan de desarrollo vigente, los cuales financian contratos de mantenimiento ejecutados por la Subdirección Técnica de Parques que se ejecutan por monto agotable, es decir, su accionar está dirigido hacia la totalidad de los parques y escenarios administrados directamente por esta entidad y sus diferentes equipamientos, incluidos los CEFES, por lo cual no se registran transferencias realizadas exclusivamente hacia el mantenimiento de estos espacios

32. Sírvese adjuntar los detalles de cualquier auditoría fiscal realizada en los CEFE desde 2020, incluyendo observaciones encontradas y acciones correctivas tomadas por el Distrito.

**RESPUESTA** Consultada la base de datos de la Oficina de Control Interno del IDR, a continuación, se relacionan las auditorías realizadas por la Contraloría de Bogotá relacionadas con los CEFES vigencias 2020 a 2024. Así mismo, se incluyen los hallazgos establecidos en dichas auditorías y el estado actual de los respectivos Planes de Mejoramiento, de conformidad con la base de datos SIVICOF de la Contraloría de Bogotá.

➤ **Informe de Auditoría año 2020:**

Contraloría de Bogotá.

**Informe Final de Auditoría de Regularidad, Estados Financieros y Presupuesto IDR.**

Código auditoría No. 02. Período auditado 2019. PAD 2020.  
Abril de 2020.

1. *“3.3.4.7.2. Hallazgo Administrativo con presunta incidencia disciplinaria, por los altos porcentajes en la constitución de reservas de inversión, que se efectúan a través de las vigencias.” (Pág. 53).*

De acuerdo con el Plan de Mejoramiento del IDR, la acción establecida en el respectivo Plan de Mejoramiento se encuentra como *cumplida-efectiva*.

➤ **Informe de Auditoría año 2021:**

Contraloría de Bogotá

**Informe Final de Auditoría De Regularidad – IDR.**

Código de Auditoría No. 03. Período auditado 2020. PAD 2021.  
Junio de 2021.

1. *“3.1.3.3. Hallazgo administrativo con presunta incidencia disciplinaria al no contar el contrato de obra No. 3785 de 2018 al inicio de las obras y durante gran parte de su ejecución, el recibido a satisfacción de los estudios técnicos y diseños requeridos por parte del IDR para la adecuada ejecución de las obras, suscrito para la construcción del Centro Deportivo, Recreativo y Cultural del Parque Metropolitano El Tunal de la localidad de Tunjuelito.” (Pág. 88). CEFES del Parque Metropolitano El Tunal.*

De acuerdo con el Plan de Mejoramiento del IDR, la acción establecida en el respectivo Plan de Mejoramiento se encuentra como *cumplida-efectiva*.

2. *“3.1.3.9. Hallazgo administrativo por falta de planeación adecuada en la realización del presupuesto de funcionamiento y operación del CEFES Tunal para los meses de noviembre y diciembre de 2020” (Pág. 142).*

De acuerdo con el Plan de Mejoramiento del IDR, la acción establecida en el respectivo Plan de Mejoramiento se encuentra como *cumplida-efectiva*.

3. “3.1.3.10. Hallazgo administrativo por desconocimiento de los principios de oportunidad y confiabilidad de la información y de sus registros”. (Pág. 145). CEFETunal.

De acuerdo con el Plan de Mejoramiento del IDR, las acciones establecidas en el respectivo Plan de Mejoramiento se encuentran como *cumplidas-efectivas*.

4. “3.2.1.1.3.1. Hallazgo Administrativo con presunta Incidencia Disciplinaria por deficiencias en la planeación para la ejecución e incumplimiento en el avance físico de las metas 2, 3 y 6 del Proyecto 1082 “Construcción y adecuación de parques y equipamientos para todos”. (Pág. 211).

De acuerdo con el Plan de Mejoramiento del IDR. las acciones establecidas en el respectivo Plan de Mejoramiento se encuentran como *cumplidas-efectivas*.

5. “3.2.1.2.5.1. Hallazgo Administrativo por incumplimiento en el avance físico de la meta 1, del Proyecto 7856 “Construcción y adecuación de escenarios y/o parques deportivos sostenibles para la revitalización urbana en Bogotá” (Pág. 245).

De acuerdo con el Plan de Mejoramiento del IDR, la acción establecida en el respectivo Plan de Mejoramiento se encuentra como *cumplida-efectiva*.

➤ **Informe de Auditoría año 2022:**

-

Contraloría de Bogotá.

**Informe Final de Auditoría de Regularidad**

Instituto Distrital de Recreación y Deporte – IDR.  
Código Auditoría No. 02.

Período Auditado 2021  
Mayo de 2022.

1. “3.2.1.1. Hallazgo administrativo, derivado en que el proyecto 7853, inicia su ejecución en 2021, desfinanciado en \$3.247.447.721, contraviniendo principios de planeación y programación presupuestal, en trasgresión a la planificación que ordena el Manual Operativo Presupuestal del Distrito Capital (Resolución SDH N° 191 del 22 de septiembre de 2017)”. (Pág. 60).

De acuerdo con el Plan de Mejoramiento del IDR, las acciones establecidas en el respectivo Plan de Mejoramiento se encuentran como *cumplidas-efectivas*.

➤ **Informe Auditoría año 2023:**

Contraloría de Bogotá.

Informe Final de Auditoría de Regularidad

Instituto Distrital de Recreación y Deporte – IDR.

Código de Auditoría No. 01.

Período auditado 2022.

Junio de 2023.

Se relacionan los siguientes hallazgos y de manera continua se relaciona el estado actual del Plan de Mejoramiento:

1. “3.2.5.1.7 Hallazgo administrativo con presunta incidencia disciplinaria por las inconsistencias presentadas en la licitación pública No. IDR-STD-LP-014-2019 e inicio del contrato de obra No. 3699 de 2019, para la construcción del CEFE Las Cometas, sin contar con los estudios técnicos y diseños adecuados para tal fin.” (Pág. 155).

De acuerdo con el Plan de Mejoramiento del IDR La acción establecida en el respectivo Plan de Mejoramiento fue cumplida en el plazo establecido. Se encuentra cerrada por la Contraloría como *cumplida-efectiva*.

2. “3.2.5.1.8 Hallazgo administrativo con presunta incidencia disciplinaria por liquidar el contrato de obra No. 3699-2019, sin contar con el cumplimiento de la totalidad de las obligaciones contractuales.” (Pág. 165). CEFE las Cometas.

De acuerdo con el Plan de Mejoramiento del IDR La acción establecida fue cumplida en el plazo establecido. Se encuentra cerrada por la Contraloría como *cumplida-efectiva*.

➤ **Informe de Auditoría año 2024:**

Contraloría de Bogotá.

**Informe Final de Actuación Especial de Fiscalización.**

**Instituto Distrital De Recreación Y Deporte – IDR.**

Código: 05

Período auditado: 2020, 2021, 2022 y 2023.

PAD 2024.

Octubre de 2024.

1. “7.1.2.1. Hallazgo administrativo, al omitir la implementación de indicadores de impacto en la operación de los CEFES, el cumplimiento de codificación y registro unificado de formatos y formas de registro para la administración de los Centros de Felicidad.” (Pág. 47).

De acuerdo con el Plan de Mejoramiento del IDR la acción a realizar por parte del IDR consiste en: “revisar y actualizar la ficha técnica del indicador pmr-satisfacción de



usuarios respecto al estado de parques y/o escenarios, incluyendo en la muestra los CEFES”.

De acuerdo con el Plan de Mejoramiento del IDR, la acción establecida en el respectivo P.M. se encuentra abierta desde el (2024-11-15)

- 2** “7.1.2.7. Hallazgo administrativo, con incidencia disciplinaria por deficiencias en la supervisión de los permisos de uso temporal Nos. 20226200141301, 20226200145811, 20236200017751, 20236200069441, 20236200069531, 20236200116821, 20236200238411 y 20236200147351, consistentes en el préstamo de los escenarios sin que los beneficiarios de los permisos constituyan las pólizas exigidas por el IDR.” (Pág. 72) CEFES Fontanar del Río, San Cristóbal, Tunal y Las Cometas.

De acuerdo con el Plan de Mejoramiento del IDR La acción a realizar por parte del IDR consiste en: “diseñar un formato de seguimiento al cumplimiento de las garantías y obligaciones específicas en los permisos de uso temporal de los espacios administrados por el IDR, expedidos por el subdirector técnico de parques”. El cumplimiento de la acción se encuentra en términos hasta el 2025-10-15.

- 3** “7.1.2.8 Hallazgo Administrativo con presunta incidencia disciplinaria por no establecer metas de austeridad en el gasto para los CEFES, y Parques Distritales durante las vigencias 2021,2022 y 2023.” (Pág. 76). Los CEFES 2021-2023.

De acuerdo con el Plan de Mejoramiento del IDR, la acción a realizar consiste en “establecer indicador de austeridad en servicios públicos y cumplimiento para los espacios administrados por el IDR”. El cumplimiento de la acción se encuentra en términos hasta el 2025-10-15.

- 4** “7.1.2.9 Hallazgo administrativo con presunta incidencia disciplinaria y fiscal en el contrato 2770 de 2021, suscrito con NIC SERVICIOS SAS, en cuantía de dos millones novecientos sesenta y un mil cuarenta y seis pesos M/CTE (\$2.961.046.00), por pérdida de insumos, ante fallas en el mantenimiento en el CEFE Fontanar del Río.” (Pág. 81).

De acuerdo con el Plan de Mejoramiento del IDR La acción a desarrollar consiste en “realizar las actuaciones pertinentes para adelantar la liquidación del contrato 2770 de 2021” El cumplimiento de la acción se encuentra en términos hasta el (2025-10-15).

- 5** “7.1.2.12. Hallazgo Administrativo con presunta incidencia disciplinaria por deficiencias en el seguimiento a cargo del supervisor designado por el IDR, en virtud a la ejecución del objeto del contrato 3614 de 2019 y 3617 de 2019. CEFE TUNAL.” (Pág. 103).

La acción por realizar consiste en: “incluir nota aclaratoria en estudios previos que de alcance al ítem "no previstos", indicando que en el marco de la ejecución del contrato se

podrán comprar elementos no previstos con el fin de realizar el mantenimiento, sujetas al debido cumplimiento del objeto del contrato”.

De acuerdo con el Plan de Mejoramiento del IDR, el cumplimiento de la acción se encuentra en términos hasta el (2025-10-15).

- 6 “7.1.2.14. Hallazgo administrativo con presunta incidencia disciplinaria y fiscal en cuantía de \$ 14.903.912.905, por sobre costos en la ejecución del contrato de obra N° 3823 de 2018 para la construcción del CEFE FONTANAR DEL RÍO, como consecuencia de las falencias del contrato de consultoría No. 2959 de 2017 mediante el cual se elaboraron los estudios técnicos y diseños para dicho escenario junto con el contrato de interventoría No. 2977 de 2017; y por las modificaciones solicitadas por el IDR.” (Pág. 112).

La acción por realizar consiste en: *“incluir en el apéndice técnico de los contratos de consultoría y obra pública la implementación de metodología bim para el seguimiento y control a los proyectos de construcción de grandes escenarios”.*

De acuerdo con el Plan de Mejoramiento del IDR, el cumplimiento de la acción se encuentra en términos hasta el (2025-10-28)

- 7 “7.1.2.15 Hallazgo administrativo por las fallas de estabilidad de obra observadas en el CEFE FONTANAR DEL RIO, obras ejecutadas mediante el Contrato de Obra Pública No. 3823 de 2018.” (Pág. 158).

De acuerdo con el Plan de Mejoramiento del IDR, la acción a realizar, consiste en *“modificar el procedimiento de estabilidad para incrementar la frecuencia de visitas para CEFES a 3 por año.”* El cumplimiento de la acción se encuentra en términos hasta el (2025-10-28).

- 8 “7.1.2.17. Hallazgo administrativo por las falencias observadas en el seguimiento a algunos eventos de estabilidad de obra relacionados con la membrana de recubrimiento de las piscinas del CEFE El Tunal.” (Pág. 233).

Las acciones por desarrollar consisten en: *“i) Realizar requerimiento a constructor e interventoría del cefe, con el fin de realizar la reparación de las fallas relacionadas con fisuras y oxidación de las cerchas metálicas y ii) modificar el procedimiento de estabilidad para incrementar la frecuencia de visitas para CEFES a 3 por año.”*

De acuerdo con el Plan de Mejoramiento del IDR, el cumplimiento de las acciones se encuentran en términos hasta el (2025-03-05 y 2025-10-28)

- 9 “7.1.2.18 Hallazgo administrativo con presunta incidencia disciplinaria, por falta de limpieza de dos cajas residuales del CEFE TUNAL, en el desarrollo del contrato de la limpieza de las cajas residuales de los parques que establezca el idrd, de prestación de servicios 3298-2022.” (Pág. 236).



La acción por desarrollar consiste en: *“determinar en los contratos que la limpieza de las cajas residuales de los parques que establezca el idrd, se hará a monto agotable según necesidad reportada por el administrador”*.

De acuerdo con el Plan de Mejoramiento del IDRD El cumplimiento de la acción se encuentra en términos hasta el (2025-10-15).

33. Sírvase relacionar mediante un archivo Excel los contratos suscritos con terceros para la provisión de servicios y bienes para los CEFE (limpieza, seguridad, suministros, etc.), incluyendo el valor contratado, el tipo de servicio y el proveedor.

**RESPUESTA:** En el documento adjunto “Anexo pregunta 33” se detallan los contratos suscritos con terceros para la provisión de servicios y bienes para los CEFE.

34. Sírvase indicar mediante un archivo Excel los gastos de publicidad y promoción de los CEFE en cada vigencia (2020-2024), especificando el tipo de campaña, medio utilizado y costo total.

**RESPUESTA** En atención a su pregunta me permito informar que, para las Vigencias 2020, 2021, 2022 y 2023, se tuvieron en cuenta los siguientes factores:

- Las pautas generadas por el IDRD se llevaron a cabo a través de contenidos por temas y por ofertas transversales de servicios no por lugares específicos donde se realizaron las actividades; ejemplo: i. Actividad física, deportiva y recreativa en Bogotá; ii. Deporte femenino; y, iii. Deporte local; Equipo Bogotá Paralímpico; iv. Día Internacional de la Actividad Física; y, v. Festival de Verano, entre otros; teniendo en cuenta lo anterior, se anexa en formato *Microsoft Excel* la información correspondiente a pautas para las Vigencias 2020, 2021, 2022 y 2023.
- En las Vigencias 2020 y 2021 es preciso tener en cuenta que, por la pandemia mundial de COVID19, las actividades al aire libre fueron seriamente restringidas por la declaratoria de emergencia sanitaria establecida por los gobiernos distrital y nacional para evitar el contagio del virus, razón por la cual las pautas relacionadas con actividades presenciales fueron escasas.
- Durante la Vigencia 2024 se adelantaron campañas de promoción a los Centros Felicidad (CEFE) y la oferta de servicios con los que cuentan para el disfrute de los capitalinos; al respecto se encuentra la información reportada en la carpeta denominada pregunta 34

Adicionalmente, se presentan evidencias de otras publicaciones en redes sociales, a saber:

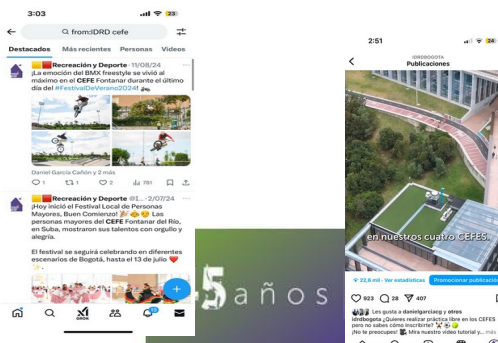



- Medios: en la Vigencia 2024, se adelantó campaña de promoción a los CEFES y la oferta de servicios con los que cuentan para el disfrute de los capitalinos de acuerdo con lo revisado en los archivos; se contó con una audiencia de 5'281.454 personas.
- Página web: durante la Vigencia 2024 se recibieron \$3'557.280 visitas de ciudadanos a la página; en lo concerniente a los CEFES se registraron 37.104 visitas.

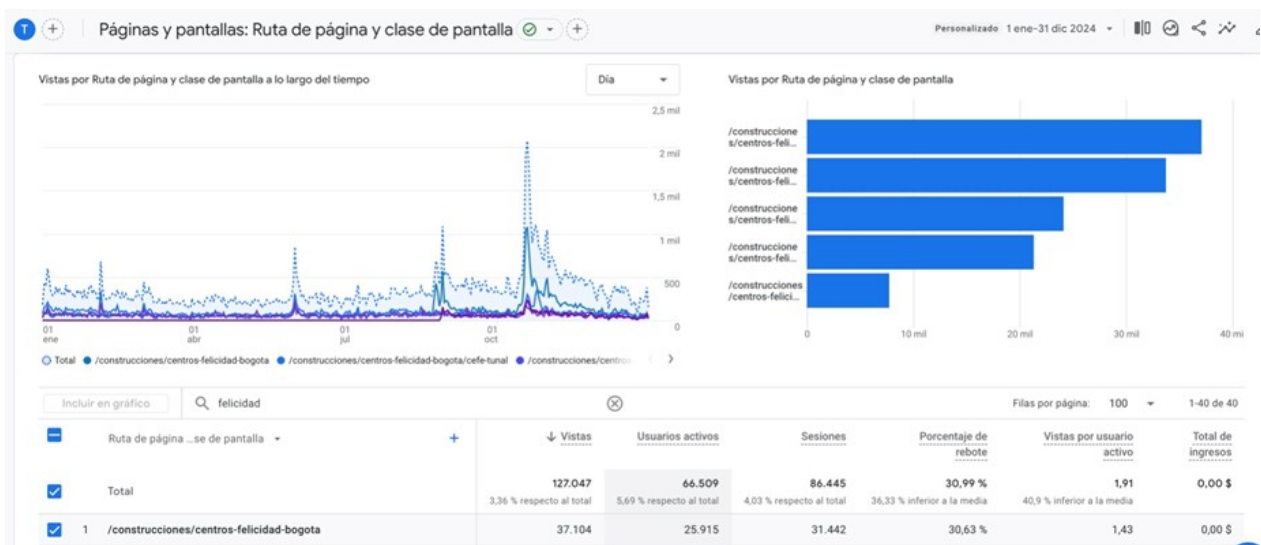

En la mencionada página se ubica la descripción detallada de cada uno de los CEFES con localización, instalaciones, servicios, historia y galería fotográfica; así mismo, se puede contar con accesos directos al Portal Ciudadano para los procesos de registro e inscripción de las personas que deseen acceder a cualquiera de los servicios que se ofrecen en estos Centros.



## Parques y Escenarios Deportivos



Ver más Parques y Escenarios Deportivos



Inicia > Parques y Escenarios

### Tipo

Parques (92) Escenarios (6)  
☒ CEFES Canchas (1)

### Localidad

Suba San Cristóbal  
 Tunjuelito

### Servicios

Canchas Gimnasio Piscina  
 Zona administrativa Aulas  
 Baños Biblioteca  
 Juegos infantiles



#### CEFE Tunal

El Centro de Felicidad CEFE El Tunal es un escenario diseñado para la recreación, el deporte y la



#### CEFE San Cristóbal

El Centro de Felicidad San Cristóbal es un escenario diseñado para la recreación, el



#### CEFE Fontanar del Río

El Centro de Felicidad Fontanar del Río es un escenario diseñado para la recreación, el deporte



En línea



#### CEFE Cometas

El Centro de Felicidad Cometas es un escenario diseñado para la

35. Sírvese indicar ¿Cuál es el presupuesto total asignado para la construcción y mantenimiento de las canchas sintéticas a cargo del Distrito, desglosado por fuente de financiamiento y vigencia fiscal (2020- 2024)?

**RESPUESTA** Se adjunta archivo en formato Excel “Punto 35”, en donde se relaciona las canchas sintéticas construidas en vigencia 2020 – 2024 desglosando presupuesto por fuente de financiación.

En cuanto al mantenimiento, es pertinente recordar que los contratos de mantenimiento ejecutados por la subdirección técnica de parques, se ejecutan por monto agotable, es decir, su accionar está dirigido hacia la totalidad de los parques y escenarios administrados directamente por esta entidad y sus diferentes equipamientos, lo cual es efectuado con criterios de planeación presupuestal y priorización de la inversión, teniendo en cuenta las necesidades existentes y situaciones emergentes con un ejercicio de revisión técnica de las condiciones y situaciones presentes en estos espacios.

Para el proyecto 7853 “Administración de parques y escenarios innovadores, sostenibles y con adaptación al cambio climático en Bogotá”, del plan de desarrollo de la pasada administración, esta es la información del presupuesto asignado y ejecutado para mantenimiento de parques de la Red Estructurante, escenarios y canchas administrados por esta entidad:

PROYECTO	META	VIGENCIA	ASIGNADO	EJECUTADO
Administración de parques y escenarios innovadores, sostenibles y con adaptación al cambio climático en Bogotá	Realizar 100% de parques y escenarios administrados las acciones de mantenimiento y mejoramiento físico.	2020	\$ 31.303.986.777	\$ 21.370.131.055
		2021	\$ 23.848.752.913	\$ 23.848.752.913
		2022	\$ 71.714.729.321	\$ 71.411.523.571
		2023	\$ 41.058.104.221	\$ 40.973.849.166
		2024		\$ 15.552.617.140

			72.442.916.371	
--	--	--	----------------	--

Fuente: Plurianual 2020-2024 Proyecto 7853 Administración de parques y escenarios innovadores, sostenibles y con adaptación al cambio climático en Bogotá.

Es necesario aclarar que para el año 2024, por armonización presupuestal se cambia la meta y por consiguiente se registran variaciones en los recursos asignados.

36. Sírvase indicar ¿Se han utilizado recursos de valorización u otras fuentes específicas para financiar estas canchas?

**RESPUESTA** La Subdirección Técnica de Construcciones del IDR, ha ejecutado recursos por fuentes del balance de libre destinación, cupo crédito y recursos del distrito para la construcción de obras de parques, contratos que incluían dentro de sus intervenciones canchas sintéticas, sin embargo, la discriminación de cada uno de los ítems que compone la construcción de la cancha se encuentra disgregadas en diferentes actividades en el presupuesto, razón por la cual se relaciona en "Anexo 2. Fuentes Financiación Canchas Sintéticas 2020-2024," el valor total de cada contrato de obra, que incluye las canchas.

Por su parte, para la operación y mantenimiento de las canchas sintéticas no se han utilizado recursos de valorización.

37. Sírvase indicar ¿Cuál es el costo anual de mantenimiento de cada cancha sintética bajo la administración del Distrito?

**RESPUESTA** El costo anual de mantenimiento de cada cancha sintética bajo la administración del IDR es de aproximadamente \$20.981.760. Esta cifra incluye Cepillados cada 15 días, suministro de caucho y su instalación, la descompactación de los mismos, el mantenimiento de arcos y mallas, y reposición de grama y pegue de juntas.

38. Sírvase indicar ¿Existen contratos específicos para el mantenimiento de estas canchas? De ser así, ¿cuáles son los montos y las empresas contratadas?

**RESPUESTA** Se presenta listado de contratos suscritos para mantenimiento de infraestructura 2021-2024, en el cual se incluyen los contratos de mantenimiento de canchas sintéticas

Contrato 2774 de 2021

CONSORCIO INFRAESTRUCTURA I&V

24-01-2022 24-02-2023

Página 30 de 38

Objeto: contratar mediante el sistema de precios unitarios fijos sin fórmula de reajuste el mantenimiento, adecuación, reparación y recuperación de la infraestructura de los parques que integran el sistema distrital de parques administrados por el idrd.

Valor de La inversión Canchas: \$952.530.691,00

Contrato 2775 de 2021

CONSORCIO MANTENIMIENTO 2022

24-01-2022      23-01-2023

Objeto: contratar mediante el sistema de precios unitarios fijos sin fórmula de reajuste el mantenimiento, adecuación, reparación y recuperación de la infraestructura de los parques que integran el sistema distrital de parques administrados por el idrd.

Valor de La inversión Canchas: \$644.852.949,00

Contrato 2932 de 2022

CONSORCIO LOS PINOS 22

21-11-2022      20-10-2023

Objeto: contratar mediante el sistema de precios unitarios y a monto agotable, el mantenimiento y adecuación de los escenarios administrados por el idrd

Valor de La inversión Canchas: \$863.237.973,00

Contrato 3099-2023

CONSORCIO PARQUES BOGOTÁ

Objeto: Contratar mediante el sistema de precios unitarios y a monto agotable, el mantenimiento, adecuación, reparación, y recuperación de la infraestructura de los parques que integran el sistema distrital de parques administrados por el IDRD"

Contrato 3141-2023

CONSORCIO KYOBE

6-10-2023      5-07-2024

Objeto: CONTRATAR POR EL SISTEMA DE PRECIOS UNITARIOS FIJOS, EL MANTENIMIENTO CORRECTIVO, PREVENTIVO Y RUTINARIO DE LAS CANCHAS DEPORTIVAS EN GRAMA NATURAL, ARENA Y SINTÉTICAS UBICADAS EN LOS PARQUES DEL SISTEMA DISTRITAL DE PARQUES DE LA CIUDAD DE BOGOTÁ D.C.

\$2.339.800.000.

Contrato 4140-2024

CONSORCIO INNOVAPARQUES

20-11-2024 19-07-2025

Objeto: “CONTRATAR MEDIANTE EL SISTEMA DE PRECIOS UNITARIOS Y A MONTO AGOTABLE, EL MANTENIMIENTO, ADECUACIÓN, REPARACIÓN Y RECUPERACIÓN DE PARQUES Y CAMPOS DEPORTIVOS ADMINISTRADOS POR EL IDR”.

GRUPO 1 - “MANTENIMIENTO CORRECTIVO, PREVENTIVO Y RUTINARIO DE LAS CANCHAS DEPORTIVAS EN GRAMA NATURAL, ARENA Y SINTÉTICAS”.

\$5.200.000.000

39. Sírvase indicar mediante un archivo Excel las políticas de salud mental implementadas en cada CEFE, especificando el año de implementación, los recursos asignados y los resultados esperados para cada programa.

**RESPUESTA** Me permito informar que, no se cuenta con una Política de Salud Mental específica en los centros de felicidad, el IDR, cuenta con una ruta para promover y mantener la salud mental de los colaboradores de esta entidad, por medio del Programa Salud Mental, al cual se puede acceder por medio del correo electrónico [salud.mental@idrd.gov.co](mailto:salud.mental@idrd.gov.co).

40. Sírvase relacionar los informes de evaluación que detallan el impacto de las políticas de salud mental de cada CEFE, incluyendo métricas de seguimiento y el criterio de evaluación.

**RESPUESTA:** En atención a la información remitida en la pregunta anterior, no se cuenta con una Política de Salud Mental específica en los centros de felicidad.

41. Sírvase presentar mediante un listado de los programas dirigidos a madres cuidadoras en cada CEFE, desglosando el tipo de apoyo brindado (emocional, psicológico, social, etc.), los recursos asignados y los indicadores de efectividad utilizados.

**RESPUESTA** El reporte del detalle del alcance, recursos, objetivos alcanzados e indicadores de efectividad del programa “Manzanas de cuidado” dirigidos a madres



cuidadoras como parte del Sistema Distrital de cuidado, es potestad de la Secretaría Distrital de Integración Social, coordinadora de este programa

42. Sírvase especificar el impacto de cada programa de apoyo para madres cuidadoras mediante informes de evaluación de los resultados obtenidos, desglosando los datos por vigencia fiscal.

**RESPUESTA** El reporte del detalle del alcance, recursos, objetivos alcanzados e indicadores de efectividad del programa “Manzanas de cuidado” dirigidos a madres cuidadoras como parte del Sistema Distrital de cuidado, es potestad de la Secretaría Distrital de Integración Social, coordinadora de este programa.

Sin embargo, desde el alcance del IDR, en los CEFES, se llevan a cabo actividades como yoga, rumba fitness, Aerobeat y entrenamiento funcional, entre otras. Estas sesiones están especialmente orientadas a mejorar la salud física y mental de las participantes, promoviendo su autocuidado y fortaleciendo su calidad de vida.

Para la implementación de estas actividades, el programa cuenta con instructores de actividad física, equipos de sonido, y el uso óptimo de los espacios disponibles en los CEFES. Las actividades son registradas en el Sistema de Información Misional (SIM), así como los impactos alcanzados.

A continuación, se detallan las actividades realizadas en los CEFES y los impactos alcanzados con las mujeres cuidadoras en los años 2022, 2023 y 2024.

AÑO	No LOCALIDAD	PUNTO	ACTIVIDADES	IMPACTOS MUJERES
2022	04.San Cristóbal	CEFE CRISTOBAL SAN	25	505
2023	04.San Cristóbal	CEFE CRISTOBAL SAN	5.001	84.899
2023	11. Suba	CEFE FONTANAR DEL RIO	3.450	48.191
2023	11. Suba	CEFE COMETAS	30ds	721
2023	06. Tunjuelito	CEFE TUNAL	1	20
2024	04.San Cristóbal	CEFE CRISTOBAL SAN	1.350	41.826
2024	11. Suba	CEFE FONTANAR DEL RIO	1.265	32.627

43. Sírvase listar los programas dirigidos a jóvenes y niños en cada CEFE, especificando el enfoque de cada programa (habilidades socioemocionales, prevención de conductas de riesgo, etc.), los recursos asignados y las métricas de evaluación.

**RESPUESTA:** ESCUELAS DEPORTIVAS 0 a 100 MENORES

Este programa, de carácter extraescolar, permite a niños, jóvenes y personas con discapacidad fortalecer su formación integral como ciudadanos mientras se fomenta su interés por el deporte a través de contenidos sistemáticos. El objetivo es preparar a los futuros deportistas para la reserva y talento deportivo, y formar ciudadanos con una alta calidad de vida, contribuyendo a mitigar problemas de salud pública relacionados con la inactividad física.

Objetivo: Buscamos fortalecer la base deportiva de la ciudad, descentralizando la oferta en las localidades, y generando espacios de formación deportiva integrales con formadores expertos en diversas disciplinas. Lo hacemos promoviendo los valores olímpicos (excelencia, respeto, amistad) y educativos (creatividad, inteligencia emocional y social).

Nuestro programa tiene como finalidad la masificación y descentralización de la oferta deportiva y está enfocado en brindar procesos de formación deportiva integral, nuestros estándares de seguimiento, asignando personal de entrenadores calificados, así como garantizar los espacios físicos idóneos para el desarrollo de los mismos.

#### PROGRAMA MOVIMIENTO DE 0 A 5

Impulsamos el desarrollo integral de la primera infancia en Bogotá, confiando en la capacidad de los niños para mejorar sus habilidades motrices y su coordinación. Nuestro objetivo es facilitar que los niños realicen acciones motrices más fluidas, mientras fomentamos su estimulación adecuada en los diferentes aspectos de su crecimiento, incluyendo lo mental, cognitivo, motriz, afectivo y comportamental, a través de talleres de movimiento.

Esta iniciativa se basa en una pedagogía activa, flexible y crítica, donde el movimiento corporal y las experiencias significativas son el eje central del aprendizaje.

#### JUEGOS INTERCOLEGIADOS

En los Juegos Interscholásticos de Bogotá, realizamos competencias deportivas escolares a nivel distrital con la participación de las 20 localidades. Este evento anual reúne a estudiantes de instituciones educativas públicas y privadas y a organizaciones que trabajan con personas con discapacidad, todas reconocidas por el Ministerio de Educación Nacional.

#### JORNADA ESCOLAR COMPLEMENTARIA

En la Jornada Escolar Complementaria (JEC), apoyamos la formación deportiva de niños, niñas, adolescentes y jóvenes de 7 a 17 años. Ofrecemos 35 centros de interés, que corresponden a distintas disciplinas deportivas que se practican tanto en los parques distritales como en las instituciones educativas de Bogotá. Actualmente, el programa abarca 18 localidades del distrito.

Nuestro objetivo principal es ampliar la cobertura del proyecto, con la meta de formar cerca de 40.000 estudiantes cada año, alcanzando 163.000 beneficiarios en un periodo de cuatro años. Las 35 disciplinas deportivas están diseñadas para desarrollar y

articularse con las Instituciones Educativas Distritales (IED), proporcionando a los estudiantes una formación integral en áreas tanto físicas como cognitivas.

### ESCUELA DE LA BICICLETA

Ofrecemos un proceso formativo continuo que permite a todos los ciudadanos aprender de manera lúdica y pedagógica a utilizar la bicicleta como un elemento que transforma la ciudad, dentro de un marco de inclusión, calidad de vida y conciencia ambiental.

Nuestro objetivo es promover la actividad física, la recreación y el deporte en los habitantes de Bogotá, enseñando el uso de la bicicleta desde los 4 años. Así, fomentamos hábitos de vida activa y saludable.

### TALENTOS DEPORTIVOS

En el programa Talentos Deportivos, nos enfocamos en impulsar y consolidar procesos de iniciación deportiva para niños, niñas, adolescentes y jóvenes, facilitando su identificación, selección y desarrollo. Nos guiamos por los lineamientos técnicos de la Subdirección Técnica de Recreación y Deportes del IDR, tanto en los deportes olímpicos como paralímpicos.

Nuestro propósito es promover y fortalecer la formación de futuros deportistas, asegurando una reserva deportiva sostenible en la ciudad. Lo hacemos mediante el fortalecimiento de los valores olímpicos y paralímpicos, con el objetivo de que Bogotá D.C. se convierta en un referente deportivo nacional e internacional.

**44. Sírvase relacionar los resultados obtenidos de los programas para jóvenes y niños en cada CEFE mediante un archivo Excel, incluyendo los informes de impacto, y detallando por vigencia fiscal los indicadores de evaluación**

### **RESPUESTA Escuelas deportivas 0 a 100 menores**

Beneficiar más 5.600 niños en el año 2024 con procesos de formación deportiva

Descentralización de la oferta deportiva, haciendo presencia con procesos de formación en 18 de las 20 localidades la ciudad y con la proyección de atención y apertura para el 2025 en chapinero y Sumapaz (itinerante)

Oferta de 36 disciplinas deportivas.

### JORNADA ESCOLAR COMPLEMENTARIA

Durante 2024 se desarrollaron los fortalecimientos psicosociales: Igualdad en el marco de la práctica deportiva, autoconocimiento y resiliencia e inclusión en el marco de la práctica deportiva. Y mediante las valoraciones formativas ha realizado el seguimiento a los indicadores que dan cuenta de los procesos psicosociales desarrollados en los diversos centros de interés.

A continuación se describen los indicadores psicosociales:

**Participación:** Según Piaget, el niño es idealizado como un ser activo que interactúa con la realidad constantemente, actuando activamente con objetos y personas. Esa interacción con el medio permite que construya estructuras mentales y adquiera maneras de hacer que funcionen.

**Respeto hacia los demás:** Desde la perspectiva del autor Vygotsky no se construye de modo individual, sino que se adquiere por medio de la interacción social con compañeros y adultos, con más experiencia como un medio eficaz y principal del desarrollo moral e intelectual.

**Responsabilidad:** Según la Real Academia Española “es la capacidad existente en todo sujeto activo de derecho para reconocer y aceptar las consecuencias de un hecho realizado libremente”.

**Trabajo en equipo:** Según Vygotsky, las relaciones interpersonales y la conversación dan lugar a la adquisición de ideas, conocimientos, actitudes y valores. Por tanto, trabajar con otros no solo es importante para aprender a relacionarnos, sino que es necesario para propiciar un mejor desarrollo cognitivo.

**Integración social:** La integración social según Parsons es el proceso por el cual los sistemas sociales logran equilibrio y cohesión. Es esencial para la estabilidad del sistema social, y se logra cuando los roles y normas sociales se cumplen de manera efectiva, contribuyendo a la armonía y la cooperación dentro de la sociedad.

**Tramitación de conflictos:** Proceso destinado a abordar y resolver las discrepancias, desacuerdos o confrontaciones que puedan surgir entre individuos, grupos, organizaciones o incluso dentro de una misma persona.

Con la guía del gestor psicosocial, el formador realiza el proceso de valoración formativa determinando el nivel alcanzado por cada NNAJ: Por fortalecer, medio, alto u óptimo.

En los CEFES Tunal, San Cristóbal, Fontanar del Río y Cometas, se ha logrado llevar estas herramientas psicosociales a 9.088 escolares de las localidades de Ciudad Bolívar, Engativá, Suba, Rafael Uribe Uribe, Fontibón, Barrios Unidos a, Santa Fe, Chapinero, San Cristóbal, La Candelaria y Usaquén. Y de 26 centros de interés y 20 Instituciones Educativas Distritales.

Los recursos asignados al proceso de valoraciones formativas en el 2024 fueron 92'822.000.

A continuación, se aprecian los resultados de la valoración formativa de los criterios psicosociales en los

CEFES:

### TRAMITACIÓN DE CONFLICTOS

Alto Medio Óptimo Por fortalecer

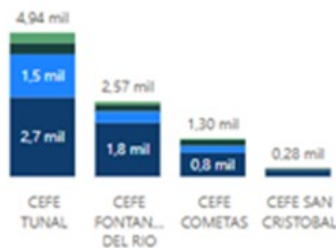

### INTEGRACIÓN SOCIAL

Alto Medio Óptimo Por fortalecer



### TRABAJO EN EQUIPO

Alto Medio Óptimo Por fortalecer



### RESPONSABILIDAD

Alto Medio Óptimo Por fortalecer



### RESPECTO HACIA LOS DEMAS

Alto Medio Óptimo Por fortalecer



### PARTICIPACIÓN

Alto Medio Óptimo Por fortalecer



45. Precise de forma detallada la participación poblacional del año 2024. Discriminado en archivo EXCEL por cada CEFE, por grupo etario y por servicios prestados.

### RESPUESTA

La información solicitada, correspondiente al área de la Subdirección Técnica de Recreación y Deportes, se adjunta en el archivo Excel adjunto "Punto 45"

Cordialmente,

**DANIEL ANDRES GARCIA CAÑON**  
Director General  
Instituto Distrital de Recreación y Deporte-IDRD

Anexos: Lo indicado en 1 ZIP

Copia: N/A

Elaboró: Luis Heredia - Dora Cecilia Rodriguez - Maria Alexandra Gutierrez – Katherine Baquero – Jonathan Yepes - STP

Página 37 de 38

Andrea Fuentes Guerrero - Diana Alvarez - Camilo Dominguez - STC  
Enrique Fernandez Monsalve- Oficina Asesora de Comunicaciones  
Proyectó: Luis Heredia - Dora Cecilia Rodriguez - Maria Alexandra Gutierrez – Katherine Baquero – Jonathan Yepes - STP  
Andrea Fuentes Guerrero - Diana Alvarez - Camilo Dominguez - STC  
Jair Alfonso González Peña- Subdirección administrativa y Financiera  
Diana María Rueda Romero- Subdirección administrativa y Financiera  
Revisó: Sandra Milena Arenas Pardo - Subdirección Técnica de Parques.  
Angie Paola Pinilla Acuña- Contratista SG  
Aprobó: Rodrigo Alberto Manrique Forero – Subdirector Técnico de Parques  
María Mercedes Molina Rengifo - Subdirectora Técnica de Construcciones.  
Natalia Isabel Gallo Jaramillo - Oficina Asesora de Comunicaciones